臺灣新日報
（一萬二千二百九十一）
十二月十四日
夕刊
一個月金貳拾錢
木々佐　人行發者編
臺北市榮町三丁目四番地
新日報社臺北支局
電話 福音 一三番

西安兵變の餘波

我が大陸政策の重大時に逢着

積極建設への策動か

各國は此機に策動か

近く陸、海、外三相會議

十二日夜、外務首腦部が凝議

策政陸大が反蔣派か

蔣派がクーデター斷行か

嵐の前に似た南京政界

南京、學良間に妥協か

蔣氏の英人顧問西安に向ふ

張學良軍が洛陽で兵變

武漢に戒嚴令

叛亂波及の虞れ

南京の民心不安

クーデター說傳はる

馮氏の向背

頗る注目さる

何氏が或ひは監禁か

對支貿易に一大打撃

我財界の觀測

廣東は中央擁護

余漢謀氏が通電を發す

他の交涉後廻し

テロ事件だけ解決して

親日に親露の一陣營に分裂か

國府は恐らく支離滅裂

我陸軍當局の觀測

國府財政部が市場安定策

極力人心の動搖防止

出先軍部が重要協議

馬公要港部でも緊張

叛亂は擴大

學良の本兼職を礙奪

愛すべき哉

（70）

武田麟太郎

富永謙太郎

多の來る前（八）

その日その日

三重品
左記の規定により空籤なしの二重景品を進呈致します
㊀二立壜詰一本毎に　抽籤券一枚
㊁十六立詰一樽毎に　抽籤券三枚
㊂八立罐詰一罐毎に　抽籤券二枚
㊃六十四立詰一樽毎に　抽籤券十二枚
（抽籤券は新聞小紙の包みの内に入れてあります）
景品　總數二十萬本中
㊀金壹百圓也　賞金　壹枚　二〇本
㊁金五拾圓也　賞金　壹枚　二〇本
㊂大阪高島屋特選割烹布　賞枚　二〇〇本
㊃明月院員入菓子器（木箱入）　賞個　三〇〇本
御當籤番號發表
其他五等迄全部空籤なし
昭和十二年三月上旬、臺灣日日新報、臺灣新聞、臺灣新民報紙上に於いて
阿片大賣出し　マルキン醬油
三重品
丸金醬油株式會社
豆川町六ノ豆島

蔣氏の生命は安全
"御安心下さい！"
張學良から　宋夫人へ電報

【上海十四日發同盟】蔣介石氏が張學良に監禁されたとの報道が全世界に傳はつた十二日來から南京當局を以て同問題に關し上海方面との間に次の如き二回一對の"默契"が交換された

問　昨夜の通信經過の概要は如何でしたか

答　支那側では直ちに國内の通信機關の報道を全く遮斷し外國電報もそれを受付けなかつた爲に外國の新聞通信員は一切に部政局に屬付けましたが實際の報告はされむなく東京からの回報のニュースを本國へ通信したもので詳細は全く手も足も出ませんでした

問　今日の上海の市中の情勢は如何ですか

答　けふは日曜で經濟出場の立つてゐないのですが各銀行、商店などは成行きを心配して大々情報を集めたり對策を練つたりして居ります

問　明日出場が開かれたら如何な事になりさうですか

答　さあ出來るか如何か、假令場が立つたとしても國際、市場などは大暴落を來すだらうと一般に豫想されて居ります

問　南京の樣子は如何でせう

答　南京は上海以上に緊張狀態の樣です、併し兎が角同胞は出來る限り冷靜に信賴して落ち着いて居ります

問　この事件の裏には何が伏在してゐるのでせうか

答　張學良の蔣介石に對する日頃の不滿もさることながら共產軍の力が大いに加つてゐる事は爭はれない事實です、學良軍と共產軍との結びつきは意外に密接で固いものがあるのです、この點が從來の兵變と違つて重大な意義がある爲だと見られて居ります

【上海十四日發同盟】支那側に傳はつた報道に依れば張學良は蔣介石氏を監禁して抗日容共を迫るや激憤、十四日未明遂に蔣介石氏を銃殺したと傳へられる

けさ蔣氏を銃殺？
學良、討伐に憤慨して

【上海十四日發同盟】外人側消息によれば張學良は十三日本夕各職權竝び討伐令を通達されるや激憤、十四日未明遂に蔣介石氏を銃殺したと傳へられる

學良軍こと早くも
中央軍が前哨戰
共產軍の動向注目さる

【上海十三日發同盟】目下西北一帶に駐屯する中央軍は八箇師でこれらは何れも張學良軍討伐の命に接するや直ちに西安に進擊を開始したが學良軍との間に早くも前哨戰が開始された、而して學良軍のみでは中央軍の前には到底問題とならずその背後にある共產軍の加擔が勝敗を決するものとして注目さる

親衛隊と市街戰

【上海十三日發同盟】支那側に達した報道に依れば張學良に包圍された蔣介石氏親衛隊は張學良に出た十二日朝來西安城各所に於て市街戰を繼續しつつあるが優勢なる張學良軍の爲殲滅されつつあると

胡宗南軍進擊

【西安十三日發同盟】西安にあつた胡宗南氏の四箇師は學良派擊滅のため西安に進擊中にあつたが十二日午後西安郊外に到着し學良派と戰鬪を開始した

ソ聯代表多數
叛軍に參加
……支那側の觀測

【上海十三日發同盟】支那側の觀測によれば蘇聯本部には多數のソ聯代表が張學良に參與してゐることが判明した

監禁された要人
錢大鈞氏は抵抗

【南京十二日發同盟】西安において兩介石氏とともに監禁されたものは將鼎昌、陳誠、蔣鼎文、朱紹良、衛立煌、邵元冲、錢大鈞氏等での内錢大鈞氏は張學良に抵抗し負傷してゐること判明した

錢氏死去

【上海十三日發同盟】西安に於ける錢大鈞氏は十二日午後に死亡した

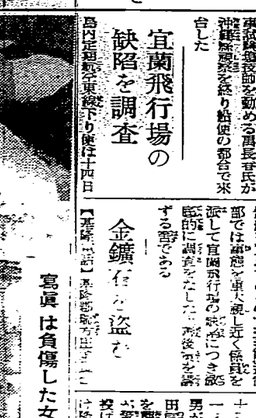

禹博士來京

就寢中の女給
怪漢に襲はる
花瓶を投げられ重傷

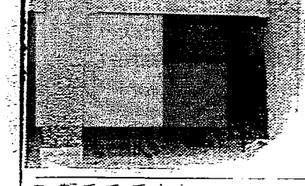

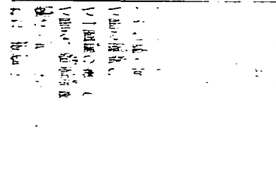

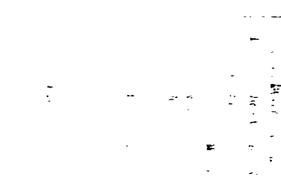

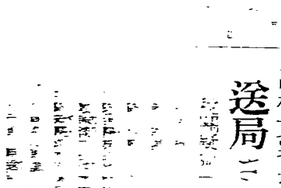

枕下の財布は
その儘
隣家の話

宜蘭飛行場の缺陷を調査

午前九時台北飛行場出發の豫定であつたが又も霧發着場の閉ぢる地獄颪襲のため終點の止む無きに至つた、そこで東線台北花蓮港ルートは十二月來屢と缺同の樣に缺航を續けてゐるので交通關係部では機體を東へ廻し近く飛行を試して宜蘭飛行場の缺陷につき調査をする筈である

金鑛行から盜む

【基隆十三日發同盟】基隆郡瑞芳…

山本主計監から挨拶電

千住製絨所長に榮轉し去る九日離…

御眞影奉戴式
けふ督府で擧行

十四日午前十時から總督府正廳に於て御眞影奉戴式が擧行され終つて二重長官理、豊田文教局長訓示のもとに小林總督より森田新竹州知事代理（高等官第一部長）に對し第一公學校（元小學校）二宮吉中州知事代理（竹山、集集尋常高等小學校、田中、和美兩公學校）鄭吉南州知事代理（鹿港尋常高等小學校）にそれぐ傳達された

御眞影奉戴式
けふ督府で擧行

十四日午前十時から總督府正廳に於て御眞影奉戴式が擧行され終つて二重長官理、豊田文教局長訓示のもとに小林總督より森田新竹州知事代理（高等官第一部長）に對し第一公學校）二宮吉中州知事代理（竹山、集集尋常高等小學校、田中、和美兩公學校）鄭吉南州知事代理（鹿港尋常高等小學校）にそれぐ傳達された

山本主計監から挨拶電

千住製絨所長に榮轉し去る九日離…

一萬餘の慰問袋
愈よ開東軍へ
愛婦てけふ發送

愛婦台灣本部では滿洲事變五周年記念として滿洲の將兵に對たゆまぬ慰問袋を募集中であつたが、このほど一万四千餘を得た（金額にして約一万四千円）ので本部では總督府當局と協議の上慰問袋の中味を檢査し不足なのは補充して慰問袋として

晩酌する少年
一千餘圓を掏る

【基隆特電】基隆署刑事課では…

内地行小包便
廿日までが便利

歳末は日一日と込められて行く時ど島内各郡役所は混雑の樣子を包んで歳末小包に追はられて居る殊に内地航便の發着は郵船から小包、郵船の小包、郵船便は萬一の場合には貨に頓座的効果を現わします。

急性の腸カタールで腹痛・下痢の場合には貨に頓座的効果を現わします。

慢性の胃腸病で永年の間種々盡せども一向捗々しくないときにダイモールをお勸めします。

其他チフス・赤痢の豫防に、腹部冷鳴の治療に、氷あたり、食あたりの常備として是非ダイモールを!!

皮膚藥
ダイピ

ミクニ

樂で治らぬ胃腸病に
末廣一九二一の食養法

內地土産
ポンカンと白柑

寫眞
8ミリ

料理屋
生そば　辨金京町店

時計眼鏡
メガネ專門　金光堂

金融
商品券

雜一件
コークス　木炭

履物
下駄

年末年始の御贈答に

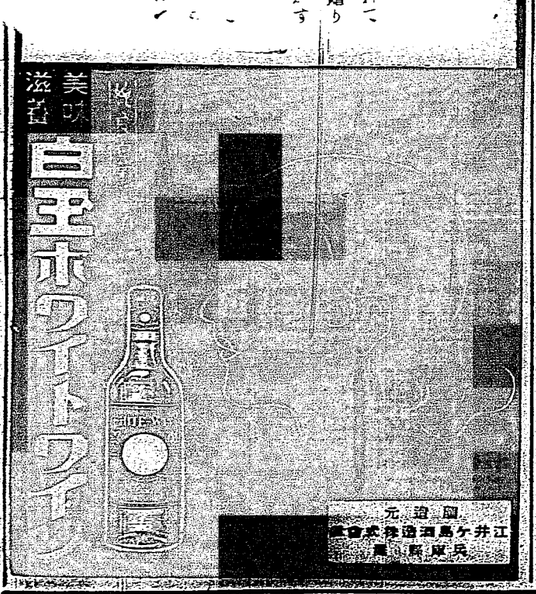

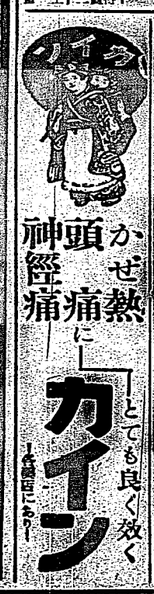

明日のボーナスは？
大衆課稅、贈答廢止等々に
商人連は案じ顏

中風
今津博士の進んだ療法

メガネの塔

獨立美術展覽親會

今晩の映畫

あすの天氣

新世界館

芳乃館

國際館

大世界館

御殿女中 (131)

(菊池寛作)

神保朋世画

夜風 (一)

「いいお湯。まだんない風が吹きやアんるんだな。——静ひかで来て来たせえか、いやに寒さが身にしみやアがる。」

本郷の石原まで行った帰りを、岡田院の邸を通って今しも南国侯の御門前を日の中から吹きならちょっと傘の紐に身を隠し、駕籠の方を眺めた。

昭和十一年十二月五日

「いいやらねえ。駕籠屋も掃はねえで呼ぼうたア大抵損。もう堪忍らねえから駕籠しろ。」

「お宿はいくらでも行きますからどうかあとしをもう一所駕籠に乗せて、お願さんのお家へ連れてつておくんなさいまし」

「ならねえ。こちとらにこうとらの駕籠の掟ッて処があるんだ。どんなことがあらうと、おめへを家内そっちけにやアいん。だから四の五の吐かさずに、金だけおいてなねえか。」

「あア、そんなひどいことを…」

「ひでえこっちやアねえや。もう人物をもらふのに何んの遠慮がいるんだ。」

「まだ、藤蔵。——」

「な、なんだよ。飛んでもねえことを云やアがる。」

今度は駕方から驚って、庄吉の腕を掴んだ駕籠屋は、そのまま大地へ酸のつくまでにグッと庄吉を押へつけた。

「もし、藤蔵兄。……」

「人なんか呼んだところで、何んの役にも立やアしねえそ。——さうだ。いつまでも物ねえことを云やアがるんなら、いっそ自身番へ出ねえ。乗った銭を払ってもらふか、否はねえ方が理窟か、こいつをはっきりさせてもらうぞねえか。」

「さうだ、そいつがいいぞ。」

直ぐに相棒もそれに同調して、いきなり庄吉の腕を捻じ上げた。

「ア、痛ててて。」

「ア、痛ててて。」

「ア、痛ててて。」

▲本図は問題の自由恋愛事件の中心人物、不良少年団の首領格の少年▲行年十五才六ヶ月▲住所氏名は明記

映畫は完全に映寫せよ

臺北シネマ狂

◇我々映畫ファンにとって、最も氣になる映畫のフィルムがカットされる位、不快なことはない、特にその映畫が好きれたものので、再見に見に行った場合、大事な場面がズバ飛んでしまう時などは、料金の割引しても要求したい映畫立たい

◇E.山はその前記者である、まさか映畫技師に對する月給を揃が不完全なためでもあるまいが、屢々重要な場面を長短ッて勝手にカットしてしまふ、ただまたまの月に見に行つた客は、何が何だかわからぬで帰り、ひいてはその映畫の藝術的價値さへ疑ふに至る

◇例へば「未完成交響樂」では、シューベルトが戀人の結婚式とは知らず彼女が踊んで出かけ、戀人の妹に會つて、はじめて事情を知る——といふところが、驚きされなかつた、また別れの曲では、ショパンが戀の出版を引受けられず失望してゐる時、たまたま來合はせたリストが、その樂譜を見て興を覚えピアノを彈く、深夜突然られた即興のメロデーを耳にしてショパンは驚き即なピアノに近づいて彈奏するリストは「そこに置かれるのは作者ショパンぢゃ無い」と云ひ、互に感激屋同志で握手する——場面の大部分がカットされてゐた、そのために後半ジュリストとショパンの戀愛演奏の意味が薄められ、多くの觀客は首をかしげてゐるの足から腹をした

◇かくの如く、すくれた映畫の重要な場面に限つて、時々飛ばすのは如何なる理由に基くのであらうか、とにかく我々は完全な映畫を楽しむために、安からぬ料金を拂つてゐるのである、金さへとれば後は野となれ山となれでやつてゐやうに、やがて觀客から見離される至るであらう、映畫業者の一考を望む

兒童也の續

△新興京都山内英一監督の處女映畫「兒童也」に於て大谷、拔ける兒童也と、鈴木澄子の拔する踊手とが、お互ひに惚れ合つて、ラブ・シーンをするその中途に於て、何故かインスピレイションで突然と消えてしまつたかのやうに云々…撮影中である

△監督の話によると、演出に際して、観られると、大谷と鈴木の両人とも、ちゃんと演の兒童也が消えてゐたので、大谷、鈴木の演技に於て、ラブシーンにならない」とぼやくと、御用人

△「だつて折角気分の乗つた処で消えてなくなつて、そりや誰れ役演の大谷より出演者の鈴木澄子、大谷目出来…

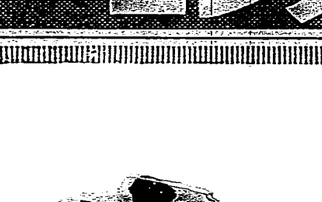

蔣介石氏留在我家 生命安全請爲安心

張學良致宋夫人電報

在留在我處。生命安全。請爲安心之語。宋夫人一時大驚。急報之政府當局。乃大驚然。

問　昨夜通信報道狀況如何。

答　華方直隸國內電信電話之報道。全部遮斷。外國電報。亦不受付。外國新聞通信員。一齊聚至鄭政局。皆爲拒絕不得已。將東京同盟消息。通諸本國。上海無加撰其手足。

問　今日上海市中。情勢如何。

答　今日日曜。經濟市場不立。各銀行商店。莫不憂慮各集情報。集力

問　明日市場之開否。究竟如何。

答　事已至此。假令場立而國際行情。亦大紊落。

武漢頒戒嚴令

漢口十三日電。武漢當局。恐張學良叛亂。波及武漢九面。十三日午後。漢口。漢陽武昌。施行戒嚴令云

俄代表多預叛軍樞機

上海十三日電。據華方觀測。叛軍本部。知有多數俄代表。多與樞機云。

錢大鈞氏死去

上海十三日電。在上海國民政府某要人宅接電。負傷之錢大鈞氏。十三日午後溘逝。死去云。

叛亂擴大河南省內 張旅長奉命樹反旗

上海十三日電。據華方確報。洛陽附近隴海線上張東北系張旅長。所率步兵部隊。亦奉學良命令。反叛中央。其叛亂遂擴大於河南省內云。

中央張學良兩軍 早已開始前哨戰

共產軍在後勝敗如何難卜

上海十三日電。目下西北一帶匪電中央軍。有八師。均接討伐張學良軍之命。真望西安進擊。與學良軍。早已開前哨戰。如僅學良軍。到底不得敵中央軍。唯其背後有共產軍在。勝負如何。可堪注目云。

學良軍與親衛隊 各處頻演市街戰

目爲優勝學良軍所滅

上海十三日電。據華方確報。然西省漢中胡宗南氏四師。已減學良軍。望西安進擊。其先頭部隊。十三日午後已到。西安郊外。與學良軍開戰云。

漢中胡宗南軍四師 進擊西安伐學良軍

上海十三日電。據華方確報。然西省漢中胡宗南氏四師。已減學良軍。望西安進擊。其先頭部隊。十三日午後已到。西安郊外。與學良軍開戰云。

張軍監禁重要人物 錢大鈞氏抵抗負傷

南平十三日電。其在西安。南京介石氏。並代逮捕監禁者。有蔣作賓。陳誠。蔣鼎文。朱紹良。熊式輝。錢大鈞諸氏。其中錢氏。與張學良軍抵抗。致負傷云

西安事件外務緊急協議會 決定暫時靜觀事態

一兩日中更開二相會議 確認帝國政府方針

東京十四日電。西安事件。於東京政局。關係重大。外務省。十三日午後六時。在外相官邸。召集緊急協議。有出外相。堀內次官。以下首腦部參集。約一時半。久協議結果。明知張學良背後。有共產黨在。必要暫待正確情報。帝國政府。靜觀事態。堅持公正態度協力。參見一致。十時餘散會。而此方針決定。是日既與陸海兩關係當局。完全諒解。尚擬由有田外相。報告閣議。今由各關係大臣。即令其所屬在外各機關云。

無水酒精 臺灣年產額 得二千餘萬圓

我國無水酒精問題。懸案已久。茲以石油資源缺乏關係。由代用政策見之。漸次喚起識者注意。回憶昭和八年。各當聯合液體燃料問題協議會。會爲研究。當時糖業界。恰逢砂糖過剩。親於處分。種々研究。若以甘蔗製造無水酒精。於石油資源缺乏之本邦。得爲代用資源。可使臺灣糖業經營基礎鞏固。

暴行事件要先處置 華北防共轉易解決

但他事交涉相機再開

東京十四日電。日華交涉去三日。川越大使。張外交部長會談。事實上本交涉已截止。須歷總領事。高亜泊司長。兩者間親行交涉。且待華方回答。忽爲西安事件發生。中國政局不安。國民政府自身亦難續行交涉。帝國政府擬先將暴行事件。善後措置。從速解決。其他交涉暫行截止。外務省之意。欲待中國政局安定。相機再開交涉。實欲我要求內容。願以張於良之反叛。全爲赤魔所動。防共問題不得如前之洽淡。今後日華交涉。從來視爲難題之華北防共問題。或易解決云

朝日機鵬號 出發延期

日還親善飛行朝日機國號安抵臺北後。受各界官民及孔德校歡迎之感親善任務。與歡迎之飛行路。天候不良。及川油未到關係。十四日。

員林郡下 壯團檢閱 順開運動競技

員林郡下本年度壯丁檢閱式。如既報于去十三日午前七時半起。開於員林公學校運動場。有中半臺州警務部長。高橋保安課長。酒倉二宋郡守。保正。聯合會長。保正。各庄長。庄助役。各駐在所主任。警官。及壯丁。合計一千二百餘人。列席。員林郡下。各庄長。庄助役。各駐在所主任。警官。及壯丁。合計一千二百餘人。列席。

胡總支社長 求徵役三年半

胡總支社長。胡係一窮途潦倒前科九犯之惡漢。月爲師範學校中途退學生。國語流暢。新起訴。後之能事。一切不承。矢口不承。最後自殺。

臺東街民 自出整地

希早設飛行場

臺東飛行場。督府當局。豫定計上于十三年度豫算。投十萬圓建設。而聽當局亦正端力促成。蓋爲臺東地方。海陸交通機關。均極不完全。故由經濟、交

開幹事會 協議會解散

以不法入爲公港之泥濘號事件爲機。創立國防強化聯盟。去九日酒井海軍大佐送別會後。開非公式役員會。幹事十一名出席。種々協議。大部分意見。謂欲乘機解散。故決定十四日下午七時。在乃木館正式開幹事會。協議解散云

旗魚盛獲 多於昨年五成

蘇澳漁港。旗魚漁船。日下每日出入百二三十隻。一

臺中州 教育總會 出席三百名

臺中州教育總會。十二日午後一時半。開于臺中公會堂。松岡會長。作治訓會長。二宮幹事外會員。卽州下各學校職員等三百餘名出席。開會詞後。合唱國歌。松岡會長奉讀教育勅語。並式詞。次二宮幹事會務報告。總會終了

基隆署幹部會議 決廢忘年新年宴會 並拒絕一切之贈答品

基隆警察署。去十二日午後。開幹部會。由高橋署長。警諭幹部出席。議決如左。

際此綱紀肅正聖旨。體察總督訓示旨趣。署員一同。更加緊張。故將忘年會新年宴會等。一切廢止。且對年末年始之贈答品。亦一切拒絕右決議也

大甲水利 爲修繕溝圳 定期斷水

大甲郡大甲街大甲水利組合。爲修繕圳溝。依年例定期斷水。日程如左。

虎眼第一圳。自十二月十日。虎眼第二圳。自十一月十日至十二日間。虎眼第三圳。自十二月二十三日至三十日。八日間。頂店圳。自十二月十日。至一月十日。十二日間。日南圳。自十二月二十日。至二月十五日二十七日間。九張犁圳。自十二月二十日。至一月十五日。二十七日間。

臺南市明年豫算 按百二十四萬圓

要急施事業計上不少

臺南市。明年度豫算。各課要求。各部齊集。現十底。所課查定中。其要求總額。百八十五萬圓。其中經常部七十三萬圓。臨時部百十二萬圓。較諸本年度豫算。經常部增加十一萬五千圓。臨時部增加六十五萬圓。計增七十六萬圓。而下期歲入。亦增五千圓。市總令新築調查費等。要急施事業。計上不少。故不免有多少膨脹。結局按百二十四五萬圓程度云。

一期標準米 在京好評

高雄十號特佳

米檢前田叢隆支所長。携二期標準米。出張內地。以爲移出米之宣傳介紹。據其來電。謂十日午後四時起。在東京深川。開標準米展示會。凡深川。神田川之移入。精米。小賣各業者代表。約八十名參集。頗博好評。該地人士之希望。乃欲燒米。碎米砂石除去。一期兩部混米要注意。每期檢查標準歐米。高雄十號新品種。甚博歡迎云。

臺東線祝賀 住民援助

運轉特別列車

臺東線鐵道赤字征服祝賀會開催。發表以來。踰十住民大喜。謂此祝賀行事非獨鐵道部行之。其原因爲鹿下人口增加。及產業開發所致。須由住民開之乃對鐵道部。努明祝賀附所要經費。谷口出張所長十分感激。又鐵道出張所對臺東。花蓮港兩地之參加祝賀者。欲爲運轉特別列車云。

海山 突然辭職

海山郡土城庄長楊鴻髯氏。素熱心庄政。本年任期滿了。再受上級之任。然至去十一日夕。然提出辭表於郡當局。庄協友民衆代表。聯合署氏外數名。提出前任陳智于郡當局。力求其使之承任。原因風聞與郡衛生主任衝突。憤慨而出此舉也。

林氏美舉

海山郡板橋慈善家林仁榮氏。節約稅賀數千金。購買土城庄無墳外數處之山。爲共同墓地。於前日得當局認可。開明年適逢其母七十壽二壽誕。於前日舉行。林氏欲再提出千金。購山地。若附於板橋街。爲共同墓地。誠美舉也

桃園 擧除葬式

桃園街有志婦人九山鶴子。此大寄贈二千餘德先生之銅像。與桃園小學校。諸安。設立事完竣。去十三日午前九時起。舉除葬式。有郡守。課長及下多數來賀葬式。一同着席後。修祓。降神。供饌。小學校長式辭。寄贈者祝辭。來賓祝辭。然後撤饌。移入祝宴云。

防衛演習

桃園街防衛團員。去十一日上午在公園廣場。擧行防衛訪查救護各種練習。團員約五百名。皆勇躍出動云。

春秋例會

桃園街役場。去十二日在局宅開會。協議大會進行。及年末諸行事。然後散去云。

方委議事

桃園街主催。於去十四日午前九時起。在街役場開方面委員會。協議年末對街村民。施米及給金品之事。並對街衆募集同情金之同情週間之諸事項云。

奉安行事

桃園街第一公學校。去十四日午安今上大皇陛下御真影。

社會

公債

東京國債

株式

大阪短期前場

米穀

大阪期米前場

東京期米前場

神戸期米前場

東京期米前場

砂糖

大阪現物

肥料

神戸豆粕

爲替

神戸對外爲替

綿絲

大阪綿絲前場

大阪人絹前場

大阪棉花前場

東京短期前場

東京短期取組

米況

正米市況前場

商況（十四日）

東京長期總取組

東京銀行賣株

東京長期米前場

東京期米前場

大阪期米前場

東京長期米前場

大阪短期前場

東京短期前場

大阪長期前場

神戸期米前場

東京

日本百貨店協会

ナショナルコミック

十月十二日より十二月三十一日まで

◎八等 九等 十等 十一等 十二等 定価一本あたり

◎御買上高現金一圓毎に一回 即時引換

福引券 一枚 発売進呈

◎引換期間 昭和十年十一月一日より 一月末日

◎賞品期間 十一月一日より 十二月三十一日まで

即時引換 福引 大景品目録

一等 (一八〇センチ)高級織物 洋服地 オルガン 羽二重 絹

二等 (一八〇センチ)高級織物 洋服地 オルガン 羽二重 絹

三等 蓄音機 毛布 絹織物 洋服地 オルガン 羽二重 絹

四等 文化鍋 秋冬物 洋服地 オルガン 羽二重 絹

五等 反物 帯地 洋服地 オルガン 羽二重 絹

六等 洋傘 ステッキ 電気スタンド 敷物 毛糸 セーター 他

七等 男物下駄 婦人物下駄 スリッパ 腕時計 銀製 他

八等 九等 十等 十一等 十二等 定価一本あたりの割引

◎御買上高現金一圓毎に一回 即時引換

福引券 一枚 発売進呈

◎引換期間 昭和十年十一月一日より 一月末日まで

(店の印なき福引券は無効です)

日本百貨店協会

福引

舊東北軍の赤化で 支那は恰も累卵

中央軍との決戰を回避しつゝ 反將軍の蹶起を促す

【北平十四日發同盟】張學良が今回なしたクーデターは地理上及び軍事上の關係より見て陝西省西部に在る朱德、毛澤東等共產黨軍の成否何れにせよ決定的重大とされ之が解決如何で東北軍約十六萬の赤軍化は事實上極めて困難視されつゝあるにより同志會に於ては此の際徹底的改變と國民政府の大改造を必要とする中央が徒らに民意を無視し內亂を助長すれば廣西派は必要に應じ武力調停に出る用意ありと傳へた、蔣閻兩巨頭は何れに於ても此の際出來得る限り速かに內亂を終熄せしめ一致して國難に當るべきことを力說し兩者の會見は實現するものと見られてゐる

【北平十四日發同盟】西安事件の突發は東北軍の赤化を促進し中央軍の西北進出を容易ならしめ從つて抗日戰線の結成を早めるものとして一般に歡迎されてゐるが、學良の今回の擧は全く之と反對の結果を招來するものとして重大視され

西安事件と上海市況

ショックは大きいが混亂には陷るまい

日本筋への影響も少ない

【上海十四日發本社特電】西安事件の勃發は上海市場にも大きなショックを與へたが、昨十三日（金）中國、交通三銀行の買ひ支へと協調とによつて、午後に時から四に銀行側筋の買ひ支へと協調とによつて、午後に時から四に銀行側筋の買ひ支へと協調とによつて、午後に時から四に銀行側筋